

## 介護職員処遇改善加算のお知らせについて

### 1. 加算額の算定方法

加算額は、請求明細書ごとに請求明細書に記載された「処遇改善加算のサービスコードのサービス単位数」と「単位数単価」を乗じた額とします。なお、1円未満の端数が生じたときには、切り捨てとします。

注 「処遇改善加算のサービスコードのサービス単位数」については、上限審査、審査結果登録、給付管理票修正、再審査で査定された単位数は考慮しません。取下過誤については、原審時の処遇改善加算額をマイナスで計上します。

注 利用者が負担した金額や社会福祉法人軽減事業で事業所が負担した額も含まれます。

### 2. 処遇改善の加算額の算出イメージ

(例1) サービス種類11：訪問介護で、訪問介護処遇改善加算Ⅰの請求があり、上限審査にて査定されない場合

#### 【原審】

#### 給付管理票

計画単位数（訪問介護）	1,000単位
-------------	---------

#### 請求明細書（明細情報）

①本体報酬	1,000単位
②訪問介護処遇改善加算Ⅰ	40単位

#### 請求明細書（集計情報）

③単位数合計	1,040単位
④単位数単価	10.00
⑤保険給付率	90%
⑥保険請求額	9,360円
⑦利用者負担額	1,040円

< 処遇改善の加算額 >

$$\text{②} \times \text{④} = 40 \times 10.00 = 400 \text{ 円}$$

(例2) サービス種類11：訪問介護で、訪問介護処遇改善加算Ⅰの請求があり、上限審査にて査定された場合

【原審（審査処理後）】

給付管理票

計画単位数（訪問介護）	500単位
-------------	-------

請求明細書（明細情報）

①本体報酬	1,000単位
②訪問介護処遇改善加算Ⅰ	40単位

請求明細書（集計情報）

③単位数合計	1,040単位
④単位数単価	10.00
⑤保険給付率	90%
⑥保険請求額	9,360円
⑦利用者負担額	1,040円

査定

【原審（上限審査後）】

給付管理票

計画単位数（訪問介護）	500単位
-------------	-------

請求明細書（明細情報）

①本体報酬	1,000単位
②訪問介護処遇改善加算Ⅰ	40単位

請求明細書（集計情報）

③単位数合計	520単位
④単位数単価	10.00
⑤保険給付率	90%
⑥保険請求額	4,680円
⑦利用者負担額	520円

< 処遇改善の加算額 >

$$\textcircled{2} \times \textcircled{4} = 40 \times 10.00 = 400 \text{ 円}$$

査定された場合でも  
明細の40単位のまま計算します。

(例3) サービス種類51：介護老人福祉施設で、福祉施設処遇改善加算Ⅰの請求があり、翌月に過誤取下を行い、翌々月に再請求した場合

【原審（5月審査）】

請求明細書（明細情報）

①本体報酬	1,000単位
②福祉施設処遇改善加算Ⅰ	25単位

請求明細書（集計情報）

③単位数合計	1,025単位
④単位数単価	10.00
⑤保険給付率	90%
⑥保険請求額	9,225円
⑦利用者負担額	1,025円

< 処遇改善の加算額 >  
 $② \times ④ = 25 \times 10.00 = 250 \text{ 円}$

取下過誤

【取下過誤（6月審査）】

< 処遇改善の加算額 >  
 $0 - (② \times ④) = 0 - (25 \times 10.00)$   
 $= -250 \text{ 円}$   
 ※②、④は前月実績

【再請求（7月審査）】

請求明細書（明細情報）

①本体報酬	2,000単位
②福祉施設処遇改善加算Ⅰ	50単位

請求明細書（集計情報）

③単位数合計	2,050単位
④単位数単価	10.00
⑤保険給付率	90%
⑥保険請求額	18,450円
⑦利用者負担額	2,050円

< 処遇改善の加算額 >  
 $② \times ④ = 50 \times 10.00 = 500 \text{ 円}$

(例4) サービス種類11：訪問介護で、訪問介護処遇改善加算Ⅰの請求があり、上限審査にて査定され、翌月に給付管理票修正を行い、翌々月に同月過誤取下再請求した場合

【原審（5月審査）】

給付管理票

計画単位数（訪問介護）	500単位
-------------	-------

請求明細書（明細情報）

①本体報酬	1,000単位
②訪問介護処遇改善加算Ⅰ	40単位

請求明細書（集計情報）

③単位数合計	520単位
④単位数単価	10.00
⑤保険給付率	90%
⑥保険請求額	4,680円
⑦利用者負担額	520円

< 処遇改善の加算額 >

$$\textcircled{2} \times \textcircled{4} = 40 \times 10.00 = 400 \text{ 円}$$

【給付管理票修正（6月審査）】

給付管理票

計画単位数（訪問介護）	1,200単位
-------------	---------

請求明細書（明細情報）

①本体報酬	1,000単位
②訪問介護処遇改善加算Ⅰ	40単位

請求明細書（集計情報）

③単位数合計	1,040単位
④単位数単価	10.00
⑤保険給付率	90%
⑥保険請求額	9,360円
⑦利用者負担額	1,040円

< 処遇改善の加算額 >

②に変動はないため  
0円

【同月取下再請求（7月審査）】

給付管理票

計画単位数（訪問介護）	1,200単位
-------------	---------

請求明細書（明細情報）

①本体報酬	1,200単位
②訪問介護処遇改善加算Ⅰ	48単位

請求明細書（集計情報）

③単位数合計	1,248単位
④単位数単価	10.00
⑤保険給付率	90%
⑥保険請求額	11,232円
⑦利用者負担額	1,248円

< 処遇改善の加算額 >  
過誤分(※)：0 - (② × ④)

$$= 0 - (40 \times 10.00) = -400 \text{ 円}$$

※②、④は前月実績

再請求分：② × ④  
= 48 × 10.00 = 480円

合計：過誤分 + 再請求分  
= (-400) + 480  
= 80円

### 3 出力帳票イメージ

#### 【介護職員処遇改善加算総額のお知らせ】

〒 123-4567  
 □□□県■■■■市○○○-△△△  
 ▲▲▲サービス△△△事業所  
 介護 一郎 様

**介護職員処遇改善加算総額のお知らせ**

平成24年 5月分の介護職員処遇改善加算の加算総額（保険給付分）は、 事業所番号 9000000000  
 右のとおりですので、お知らせいたします。  
 <お知らせの内容について> 加算総額 1,200,000

- 1 このお知らせには、介護職員処遇改善加算の額（加算の単位数×単位数単価）を記載しています。
- 2 都道府県等へ年間の介護職員処遇改善の実績を報告する際に、本帳票を参考にしてください。

平成24年 7月 30日  
 ○○国民健康保険団体連合会

<サービス種類別の介護職員処遇改善加算の金額>

サービス種類	加算額	サービス種類	加算額
11 訪問介護	300,000	39 予防認知短期	0
12 訪問入浴	0	51 福祉施設	0
15 通所介護	300,000	52 老健施設	0
16 通所リハ	0	53 医療施設	0
21 短期生活	0	54 地域福祉施設	0
22 短期老健	0	61 予防訪問介護	300,000
23 短期医療	0	62 予防訪問入浴	0
24 予防短期生活	0	65 予防通所介護	300,000
25 予防短期老健	0	66 予防通所リハ	0
26 予防短期医療	0	71 夜間訪問介護	0
27 特定施設短期	0	72 認知症型通所	0
28 地域特定短期	0	73 小規模多機能	0
32 認知症型	0	74 予防認知通所	0
33 特定施設	0	75 予防多機能型	0
35 予防特定施設	0	76 定期巡回随時	0
36 地域特定施設	0	77 複合型	0
37 予防認知症型	0		
38 認知症型短期	0		
		合計	1,200,000

サービス種類単位で印字します。

サービス種類コード順に出力します。

4 国保中央会伝送通信ソフトにおける事業所向け支払情報の受信手順について

① 連絡電文の受信 (イメージ)

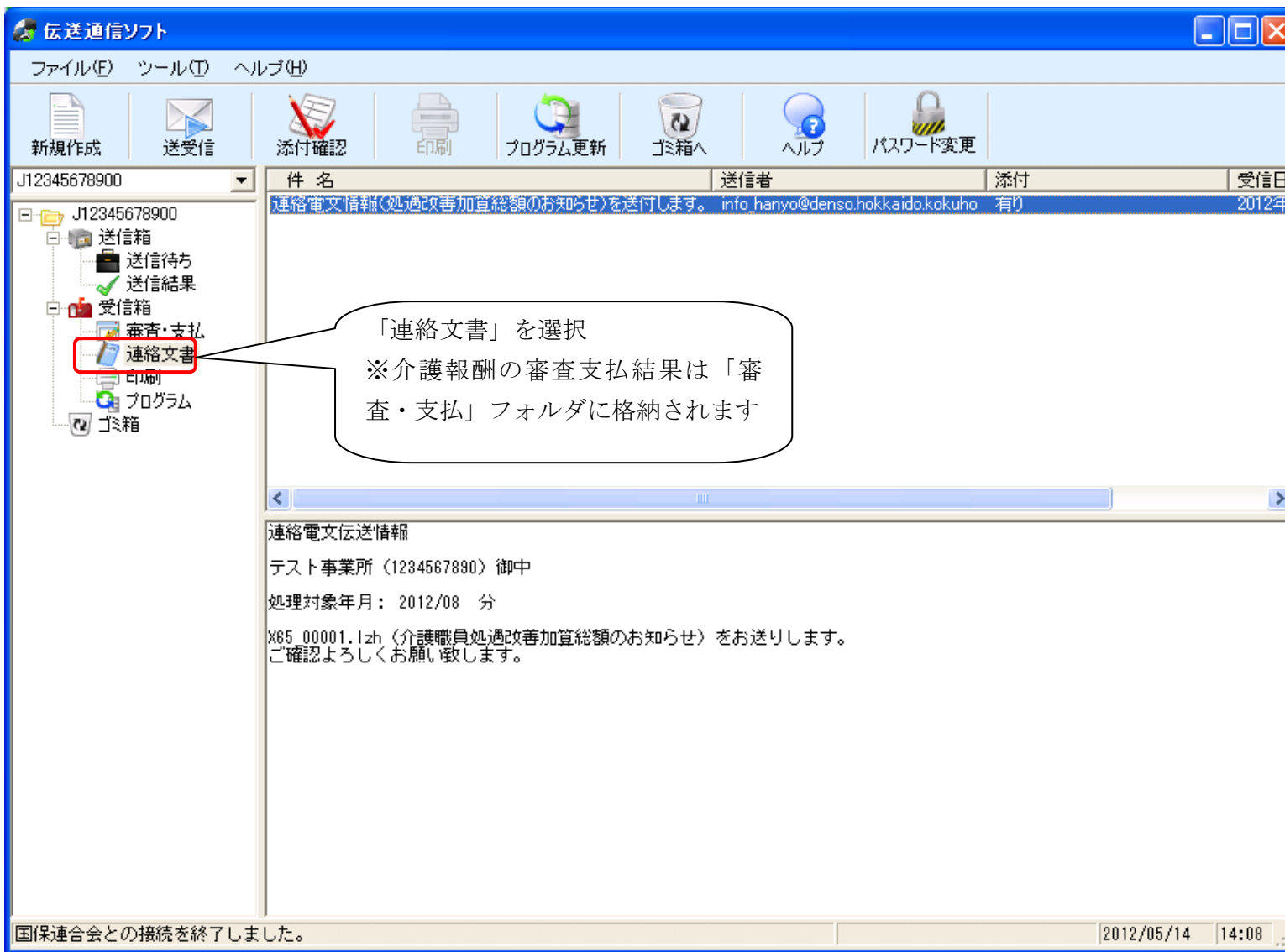

② 受信した連絡電文の添付ファイルの確認

伝送通信ソフト

ファイル(F) ツール(T) ヘルプ(H)

新規作成 送受信 添付確認 印刷 プログラム更新 ゴミ箱へ ヘルプ パスワード変更

件名	送信者	受信日
連絡電文情報(処遇改善加算総額のお知らせ)を送付します。	info.hanyo@...	2012年

「添付確認」ボタン押下  
または右クリックメニューの「添付確認」クリック

添付確認  
ゴミ箱へ

連絡電文伝送情報

テスト事業所 (1234567890) 御中

処理対象年月: 2012/08 分

X65\_00001.lzh (介護職員処遇改善加算総額のお知らせ) をお送りします。  
ご確認よろしくお願い致します。

国保連合会との接続を終了しました。 2012/05/14 14:09

③ 添付ファイル一覧画面による保存・解凍後保存

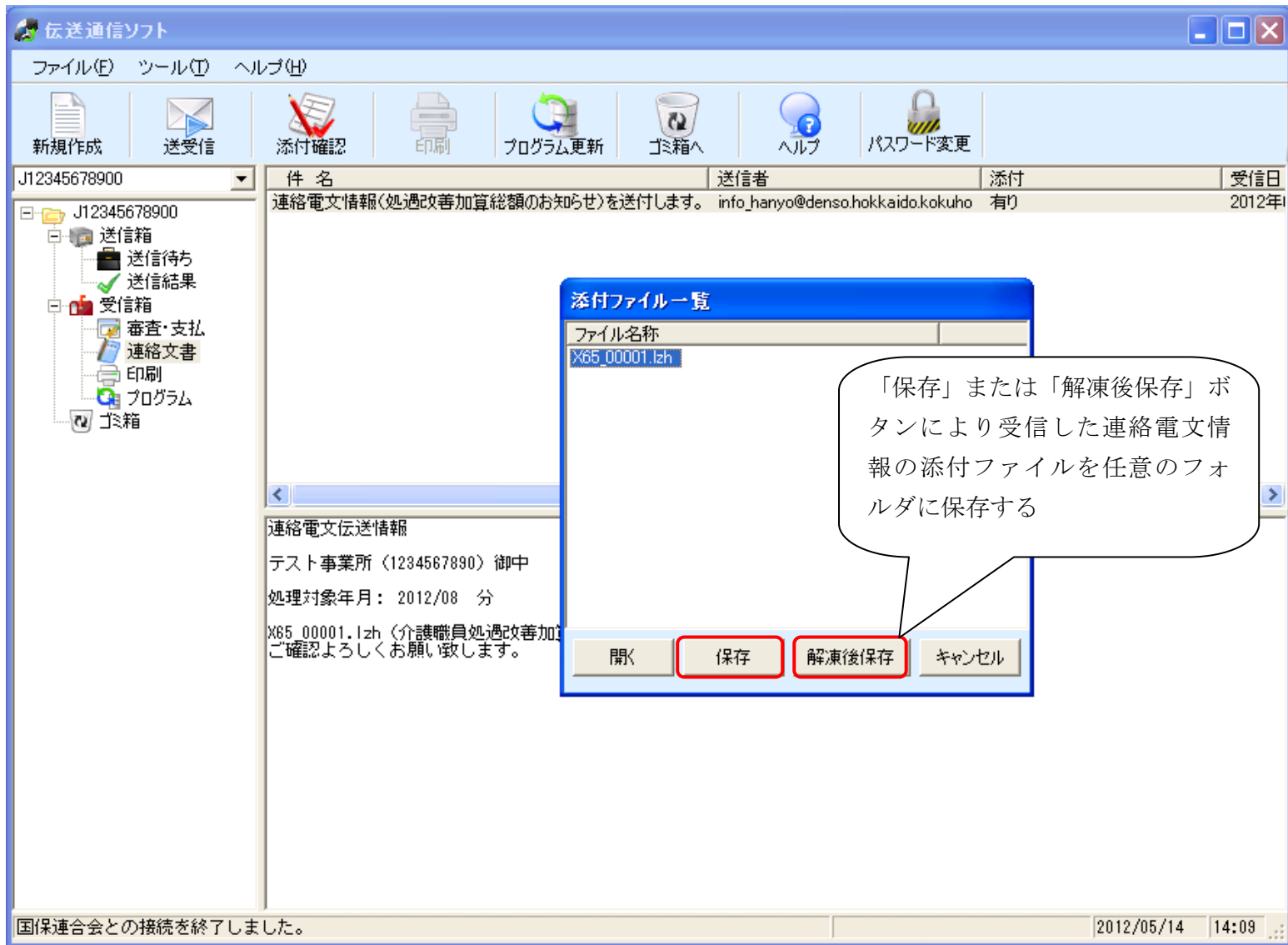



④ 保存した「介護職員処遇改善加算総額のお知らせ」の確認

介護職員処遇改善加算総額のお知らせ

ファイル(E) 編集(E) 表示(V) お気に入り(A) ツール(T) ヘルプ(H)

戻る 検索 フォルダ

アドレス(D) C:\Temp\介護職員処遇改善加算総額のお知らせ 移動

名前	サイズ	種類	更新日時
X65.xsl	9 KB	XSLT Stylesheet	2012/08/10 15:20
X65_12345678900_201208.xml	9 KB	XML ドキュメント	2012/08/10 15:20
介護職員処遇改善加算総額のお知らせ_X65_12345678900_201208_01.xls	12 KB	Microsoft Excel ワ...	2012/08/10 15:20

ファイルとフォルダのタスク

- 新しいフォルダを作成する
- このフォルダを共有する

その他

- Temp
- マイドキュメント
- マイコンピュータ
- マイネットワーク

詳細

1つの添付圧縮ファイル中に  
「介護職員処遇改善加算総額のお知らせ」情報が格納  
※XMLファイルは送付状